



インフュージョン

在庫スイートクラウド

複数荷主オプション

マニュアル

改訂履歴

| 版数 | 発行日 | 改訂履歴 |
|---------|------------------|------|
| 第 1.0 版 | 2019 年 06 月 24 日 | 初版 |

はじめに

この度は、「在庫スイートクラウド」をご利用頂き、ありがとうございます。

本書は、在庫スイートクラウドの複数荷主オプションに特化したマニュアルです。本オプションに加入していない場合との違いを中心に記載しています。ご使用になる場合は本書ならびに「在庫スイートクラウド Pro」のマニュアルをご覧ください、十分に理解した上でご使用下さい。

本文中の表記について

本文中では次のような表記を使っています。

- 本サービス 在庫スイートクラウド Pro を指します。
- 本オプション 複数荷主オプションを指します。

| | |
|--------------------------------|-----------|
| 第1章 概要 | 7 |
| 1-1 複数荷主オプションとは | 8 |
| 1-2 営業倉庫ユーザーと荷主ユーザー | 9 |
| 1-3 荷主毎の管理 | 10 |
| 1-4 サービス内容・主要スペック | 11 |
| 第2章 ログイン (PC) | 12 |
| 2-1 共通グループ ID と荷主 ID | 13 |
| [1] 共通グループ ID | 13 |
| [2] 荷主 ID | 13 |
| 2-2 ログイン方法 (荷主指定あり) | 14 |
| 2-3 ログイン方法 (荷主指定なし) | 15 |
| 2-4 営業倉庫名と荷主の表示 | 16 |
| 第3章 ユーザーメンテナンス | 17 |
| 3-1 権限とユーザーメンテナンス | 18 |
| [1] 営業倉庫ユーザー／荷主ユーザーの権限 | 18 |
| [2] 荷主ユーザーのメンテナンス方法 | 18 |
| [3] 営業倉庫ユーザーのメンテナンス方法 | 19 |
| 3-2 ログイン用バーコード／QRコードラベルの発行 | 20 |
| 第4章 ログイン (マルチデバイスオプション) | 21 |
| 4-1 営業倉庫ユーザーと荷主ユーザー | 22 |
| 4-2 ログイン方法 (荷主指定あり) | 23 |
| 4-3 ログイン方法 (荷主指定なし) | 24 |

| | |
|-------------------------|----|
| 4 - 4 営業倉庫名と荷主の表示 | 25 |
|-------------------------|----|

第1章 概要

1-1 複数荷主オプションとは

複数荷主オプションは営業倉庫向けのオプションです。
本オプションに加入すると、複数の荷主の管理が在庫スイートクラウド Pro の同一契約内で行えます。
荷主毎の個別契約と比較しコストを抑えられます。

「A 荷主は品目台帳（マスター）のメンテナンスと出荷指示の登録」
「営業倉庫は入出荷・棚卸の登録」
といった 2 社間で連携して運用した場合も、A 荷主のユーザーは、別荷主のデータにはアクセス出来ず、安全に運用できます。

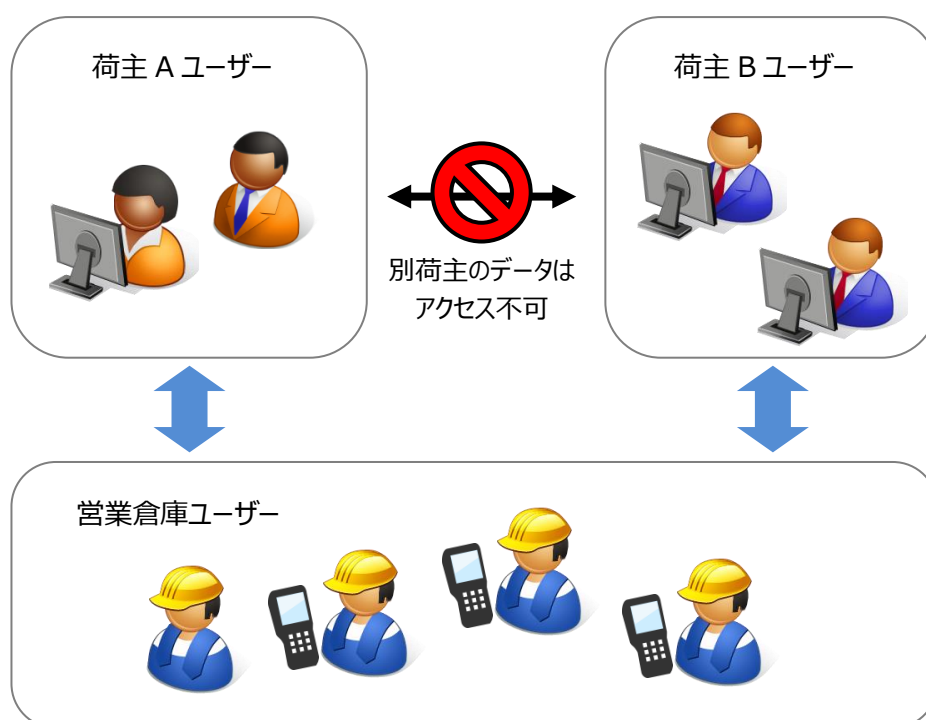

本オプションは在庫スイートクラウド Pro の初期契約時にのみ、ご加入頂けるオプションとなります。
また、モバイルオプション、メモリ HT オプションは利用できません。
ご注意ください。

1-2 営業倉庫ユーザーと荷主ユーザー

ユーザーは「営業倉庫ユーザー」と「荷主ユーザー」に分かれます。

在庫スイートクラウドは最大ユーザー定額制ですが、ユーザー数は、営業倉庫ユーザー数と各荷主ユーザー数の合計で算出されます。

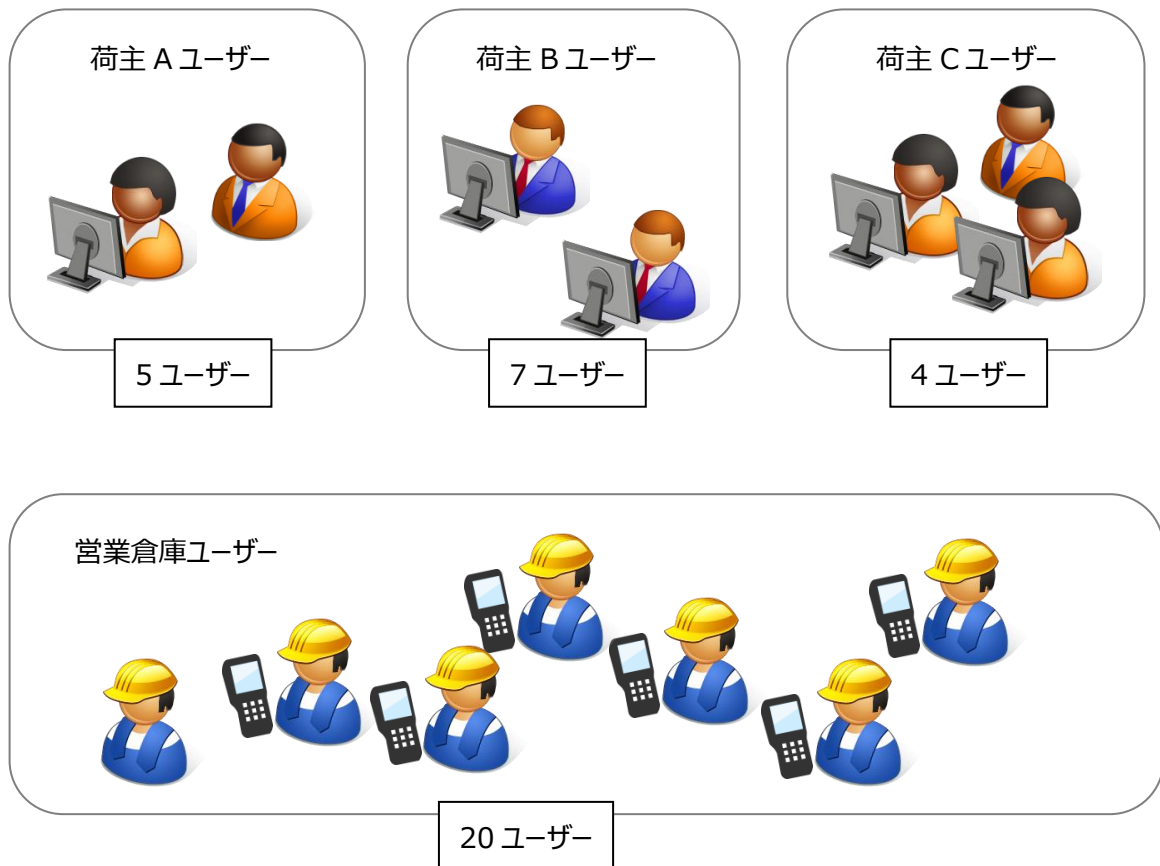

$$= 36 \text{ ユーザー}$$

(50 ユーザーコース)

ヒント!

ユーザー台帳に設定されているユーザー数でのカウントです。

(同時接続数ではありません)

1-3 荷主毎の管理

ユーザー数のカウント以外、荷主毎で個別運用が可能です。

- ・システム設定
- ・全ての台帳（ユーザー台帳の営業倉庫ユーザー除く）
- ・入出荷、在庫
- ・データベース容量

すべて荷主毎に個別管理できます。

1-4 サービス内容・主要スペック

■ サービス内容

| | |
|----------|-------------|
| データベース容量 | 1GByte（荷主毎） |
| 最大荷主数 | 30 |

■ 主要スペック

| 項目 | 文字種 | 桁数 | 備考 |
|-----------|------|--------|----|
| 共通グループ ID | 半角*1 | 4~10 桁 | |
| 荷主 ID | 半角*1 | 1~5 桁 | |

*1 大文字小文字区別有、記号不可

第2章 ログイン (PC)

2-1 共通グループ ID と荷主 ID

ログインするには、グループ ID を指定する必要があります。

本オプションに加入した場合、グループ ID は共通グループ ID と荷主 ID の2つで構成されます。



在庫スイートクラウド

在庫スイートクラウド Ver.2.80

グループID 保存

ユーザー 保存

パスワード

[1] 共通グループ ID

本サービスを契約している営業倉庫としての共通のグループ ID です。
全荷主向けのグループ ID の先頭となります。

[2] 荷主 ID

荷主毎に付ける ID です。

2-2 ログイン方法 (荷主指定あり)

本サービスにログインする場合、「グループ ID」「ユーザー」「パスワード」の3つを指定します。

複数荷主オプションでは、グループ ID = 共通グループ ID + 荷主 ID です。

グループ ID (共通グループ ID + 荷主 ID) でログインすると、荷主が指定された状態でログインします。

また、ログイン中は荷主を変更することはできません。

例) 共通グループ ID = Shonan

荷主 ID = SYD

の場合、荷主 ID = SYD の管理を行うには、グループ ID「ShonanSYD」でログイン。

在庫スイートクラウド

在庫スイートクラウド Ver.2.80

グループID 保存

ユーザー 保存

パスワード

ヒント！

荷主ユーザーはこのログイン方法のみ可能です。

営業倉庫ユーザーはこの方法でログインした場合、荷主を変更するには、一旦ログアウトする必要があります。

営業倉庫ユーザーはこの方法のほかに、荷主を指定しないログイン方法も可能です。

2-3 ログイン方法 (荷主指定なし)

営業倉庫ユーザーのみ、荷主を指定せず、共通グループ ID だけでログインすることもできます。その場合、共通グループ ID の後ろにワイルドカードとして、「*」(半角 アスタリスク) を付けます。この方法でログインすると、(ログアウトすることなく) リスト選択で荷主を切り替えることができます。複数の荷主を切り替えて運用する場合に便利です。

例) 共通グループ ID = Shonan
の場合、グループ ID「Shonan*」でログイン。

在庫スイートクラウド

在庫スイートクラウド Ver.2.80

グループID 保存

ユーザー 保存

パスワード

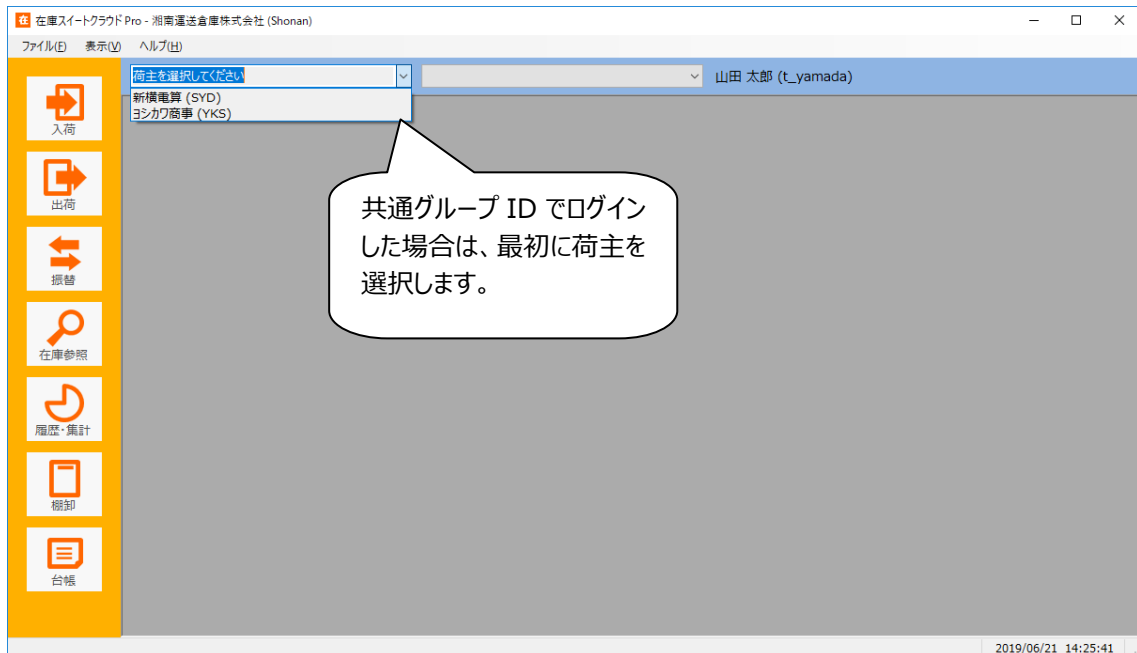

2-4 営業倉庫名と荷主の表示

本オプションに加入すると表示が以下の様になります。

- ・営業倉庫名と共通グループ ID

タイトルに表示されます。なお、営業倉庫名は、本サービスお申込時の会社名です。

- ・荷主名と荷主 ID

荷主リストが倉庫リストの左に表示されます。

荷主 ID は荷主追加のお申込み時に指定された ID です。

荷主名はシステム設定の [自社情報] のグループ名に設定された名称です。

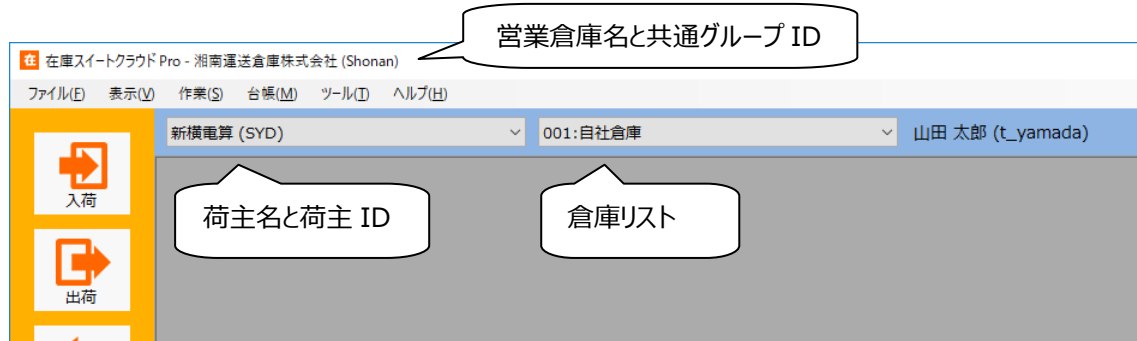

ヒント！

荷主 ID は変更できません。
荷主名はシステム設定で変更可能です。

ヒント！

荷主ごとに倉庫の設定があり、荷主 > 倉庫 です。
ログインしたユーザーが、複数倉庫に所属している or 全倉庫に所属している場合は、荷主を選択後、倉庫を選択して下さい。

第3章 ユーザーメンテナンス

3-1 権限とユーザーメンテナンス

[1] 営業倉庫ユーザー／荷主ユーザーの権限

本サービスでは各ユーザーに権限を設定して運用しますが、営業倉庫ユーザー／荷主ユーザーで設定できる権限が異なります。

＜設定可能な権限＞

| | 営業倉庫 ユーザー | 荷主 ユーザー |
|----------------------|--------------|------------|
| システム管理者 | ○ | × |
| 物流担当者・現場作業 者・参照のみ | ○ | ○ |
| 仕入先担当者 | × | ○ |

ユーザーメンテナンス（ユーザーの追加／修正／削除）は、システム管理者権限をもつ営業倉庫ユーザーでのみ可能です。

[2] 荷主ユーザーのメンテナンス方法

各荷主に属するユーザーをメンテナンスする場合は、該当の荷主が選択されている状態で行います。

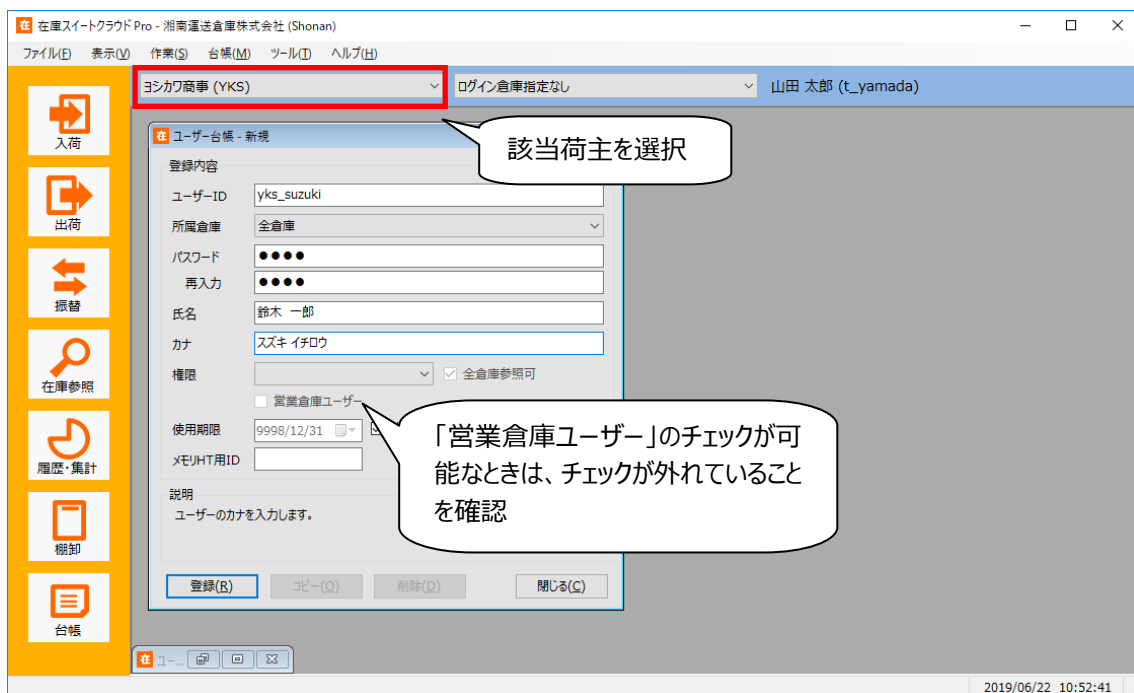

[3] 営業倉庫ユーザーのメンテナンス方法

営業倉庫ユーザーのメンテナンスは、選択されている荷主がリストの一番上の荷主の時のみ実施できます。

その状態でユーザー台帳画面を表示すると、タイトルに【営業倉庫ユーザーメンテナンス可】と表示されます。

ユーザー台帳では、「営業倉庫ユーザー」にチェックして下さい。

メンテナンス後は【ユーザー同期】ボタンをクリックし、全荷主のデータに反映させます。

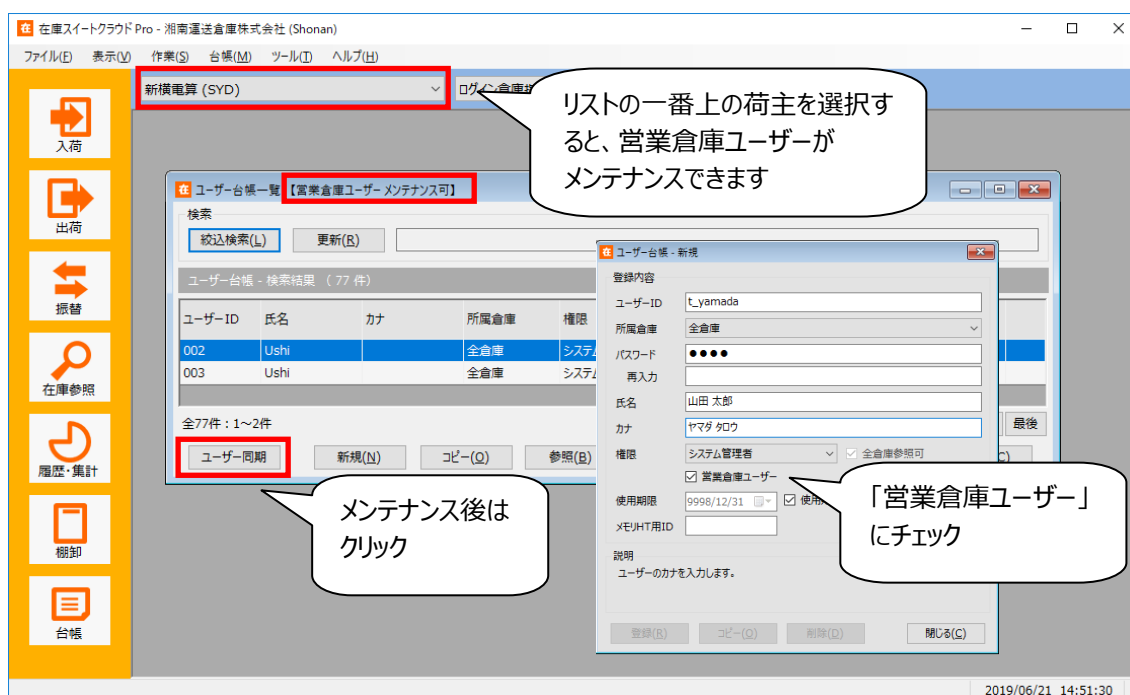

ヒント！

荷主リストの表示順は荷主 ID の昇順です。

ヒント！

ユーザー同期において、特定の倉庫に所属している、かつ、同期先荷主に該当倉庫がまったくない場合は、所属倉庫 = 全倉庫として反映されます。

3-2 ログイン用バーコード／QRコードラベルの発行

ユーザー台帳からは、ログイン用バーコード／QRコードが発行できます。

荷主ユーザーは、グループ ID（共通 ID + 荷主 ID） = 荷主指定ありのラベルが発行できます。

営業倉庫ユーザーは、荷主指定なしのラベルも発行できます。

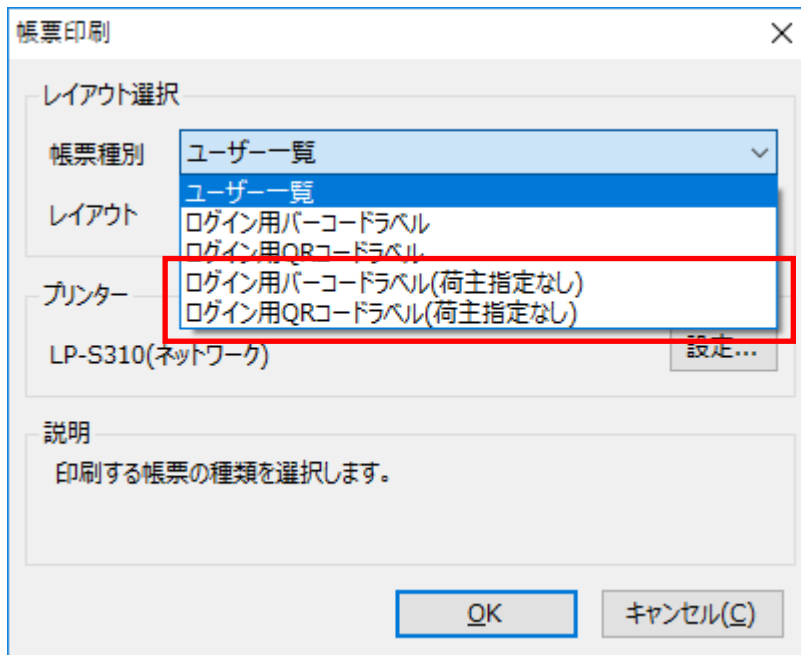

ヒント!

ユーザー台帳の印刷で、帳票種別に「xxxx(荷主指定なし)」が表示されるのは、営業倉庫ユーザーでログインしている時です。

また、帳票種別「xxxx(荷主指定なし)」は、荷主ユーザーが含まれていても無視して発行します。

第4章 ログイン (マルチデバイスオプション)

4 - 1 営業倉庫ユーザーと荷主ユーザー

マルチデバイスオプションでは、営業倉庫ユーザー／荷主ユーザーで、利用できる機能が変わります。

| | 営業倉庫ユーザー | 荷主ユーザー |
|-----------|----------|---------|
| 入出荷・振替・棚卸 | ○ *1 | × *2 |
| 在庫参照 | ○ | ○ *3 |
| ラベル発行 | ○ | ○ |

*1 参照のみ権限の場合は登録できません。

*2 権限設定に関わらず利用できません。

*3 仕入先担当者権限の場合は参照できません。

4-2 ログイン方法（荷主指定あり）

PCと同じく、ログインする場合、「グループID」「ユーザー」「パスワード」の3つを指定します。

複数荷主オプションでは、グループID＝共通グループID＋荷主IDです。

グループID（共通グループID＋荷主ID）でログインすると、荷主が指定された状態でログインします。

また、ログイン中は荷主を変更することはできません。



ヒント！

このログイン方法でログイン用バーコード／QRコードを利用するには、帳票種別「ログイン用バーコードラベル」または「ログイン用QRコードラベル」を活用します。

ヒント！

荷主ユーザーはこのログイン方法のみ可能です。

営業倉庫ユーザーがこの方法でログインした場合、荷主を変更するには、一旦ログアウトする必要があります。

4-3 ログイン方法 (荷主指定なし)

営業倉庫ユーザーのみ、荷主を指定せず、共通グループ ID だけでログインすることもできます。
その場合、共通グループ ID の後ろにワイルドカードとして、「*」(半角 アスタリスク) を付けます。
この方法でログインすると、(ログアウトすることなく) リスト選択で荷主を切り替えることができます。
複数の荷主を切り替えて運用する場合に便利です。



ヒント!

このログイン方法でログイン用バーコード/QRコードを利用するには、帳票種別「ログイン用バーコードラベル(荷主指定なし)」または「ログイン用 QR コードラベル(荷主指定なし)」を活用します。

4-4 営業倉庫名と荷主の表示

本オプションに加入すると表示が以下の様になります。

- 営業倉庫名と荷主名
メニュー画面下に「営業倉庫名：荷主名」と表示されます。
- 荷主アイコン
営業倉庫ユーザーが、荷主指定なしでログインした場合は、フッターに荷主アイコンが表示されます。
アイコンをタップすると、荷主選択画面となります。



株式会社 インフュージョン

〒222-0033 神奈川県横浜市港北区新横浜 2-3-8 KDX 新横浜ビル

Tel 045-472-0938 Fax 045-472-0934

在庫スイートクラウド 複数荷主オプション マニュアル

2019年06月24日 第1.0版